# 西朋 29

西朋登高会

2008 年 6 月

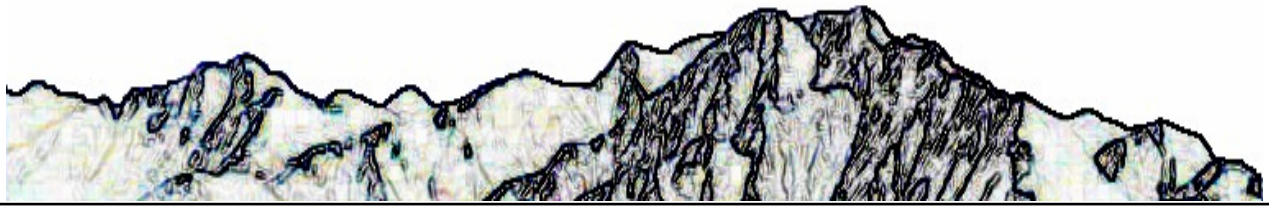

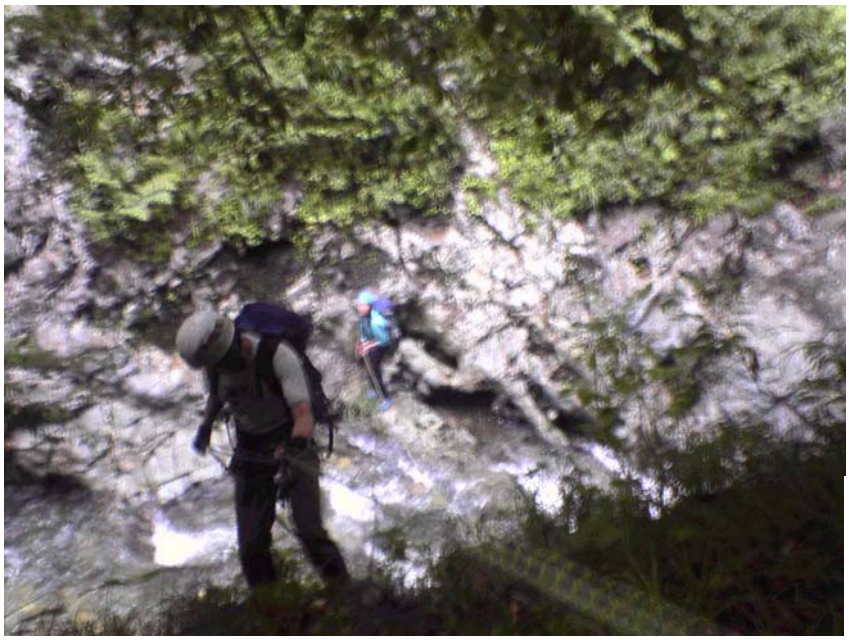

0414 和賀山塊/WC［夏山合宿］：
八瀧沢～和賀岳～大鷲倉沢
*賭けの懸垂下降*

0501 上越/VR：
大源太山コブ岩尾根
*ルート全貌 緊張の展望*

0504　北アルプス/ST［春山合宿］：小蓮華岳北西面～雪倉岳

*最高の幕営地*

0613　虎毛/WC［夏山合宿］:
保呂内川西ノ股沢～皆瀬川春川
本谷～虎毛沢下降～赤湯俣沢

*圧巻の継続溯下降*

0629　南アルプス/VR［冬山合宿］：悪沢岳北尾根～赤石岳～小渋川

*黎明の悪沢岳*

0638　北アルプス：遠見尾根～五竜岳

*登頂の笑顔*

# 西朋 29

## 西朋登高会

— 目　次 —

巻頭言　・・・・・6
山行総覧　・・・・・7
西朋登高会 50 年：都立西高山岳部・WV 部
歴代現役 CL・SL・主要山行･･･11

山行記録
2004 年度・・・13
2005 年度・・・35
2006 年度・・・71
追録・・・・・120

西朋登高会会則・・・121

# 巻頭言

西朋 29 号では、2004 年に同時に発行した西朋 27、28 号以降の記録がまとめられています。山行については 20 代後半から 30 代前半の中堅会員を中心に、中高年組の積極的参加もあり、なかなかユニークな内容ではないかと思います。活動メンバーの絶対数の関係から大規模な合宿や集中登山的なものはできませんが、少数でも精鋭が頑張ってくれています。また、60 代以上の諸先輩もバリエーション組とは別に、現役として多くの山行を行っておられ、頭が下がる思いです。

前号を発行した後、会としてもいくつか大きな動きがありました。まず、創設メンバーで、ずっと会をリードしていただいた、田中将利・元会長の突然のご逝去（2005 年 8 月）、同じ 4 期の平沢勇さんのご逝去（2006 年 3 月）、西高・記念祭への OB 会としての出展（2006 年 9 月）。記念祭で改めて西朋に入会していただいた先輩も多数いらっしゃいました。

田中さんの追悼特別号を別途発行しましたが、編集をしている過程で、先輩が保管されていた資料や、西高の部室に残っていたものを含めて、西高山岳部、ワンダー・フォーゲル部、西朋登高会の 50 年前からの資料を調べなおし、前号編集の時点では不明だった事もいろいろと判りました。一部は記念祭の展示で発表いたしましたが、この号でも年表として掲載しております。

私だけの事かもしれませんが、記憶というものは結構あいまいなものだと感じています。いわゆる「暗記力」の事ではなく、思い違いや、思い込みが多く混入していて、自分に都合良く、あるいは誇張して「記憶」してしまっている事もたくさんありそうです。特に、印象が強烈な山行や出来事には、当事者同士でも違ったイメージを描いていたりするかもしれません。学生時代に書かれたものには、ずいぶん気負った感じの文章も見られますが、その人の、その時代なりの考えが映し出されていて興味深いものがあります。

記録し、報告として残す事の意義を改めて痛感いたしました。もちろん、記録や文章の対象となる山行の充実がもっとも大事であることは言うまでもありません。

会長　遠藤　彰

# 2004 年度（平成 16 年度） 山行総覧

| No. | 日程 | 山行名 | 参加者 |
|---|---|---|---|
| 0401 | 4/11 | 中越/ST：大原スキー場～守門岳 | 山田，加藤，高橋，尾崎 |
| 0402 | 4/24 | 伊豆/FCT：城山 | 尾崎，他 5 |
| 0403 | 5/2-5 | 海谷/VR&ST【春山合宿】：天狗原山～昼闇山～吉尾平 | 青谷，尾崎，灘吉 |
| 0404 | 5/3-5 | 海谷/VR&ST【春山合宿】：吉尾平～昼闇山(中退)雪訓 | 山野，加藤，高橋，福村 |
| 0405 | 5/15 | 奥多摩/RCT：つづら岩 | 尾崎，他 4 |
| 0406 | 5/22 | 北アルプス/ST：清水谷左俣・白馬大雪渓 | 尾崎 |
| 0407 | 6/19 | 奥武蔵/RCT：日和田山 | 尾崎,灘吉,島田,鈴木,福村 |
| 0408 | 6/20 | 奥多摩/RCT：岳嶺岩 レスキュートレーニング | 尾崎，他 |
| 0409 | 7/18 | 御坂/RCT：三つ峠 中央カンテ他 | 尾崎，他 2 |
| 0410 | 7/24-25 | 中央アルプス/WC：正沢川細尾沢～木曽駒ケ岳 | 尾崎，他 1 |
| 0411 | 8/1-9 | 南アルプス全山縦走 | 福村，他 |
| 0412 | 8/2-6 | 北アルプス：折立～黒部五郎～鷲羽～槍 | 島田，他 6 |
| 0413 | 8/8-10 | 九州：九重山群 | 灘吉 |
| 0414 | 8/12-15 | 和賀山塊/WC【夏山合宿】：<br>八瀧沢～和賀岳～大鷲倉沢 | 遠藤，青谷，松本，加藤，<br>上野，額賀，尾崎，島田 |
| 0415 | 8/28-29 | 奥多摩/西朋祭：氷川キャンプ場 | 山野,渡辺,中村,松本,遠藤,<br>加藤,上野,尾崎,島田 |
| 0416 | 9/18-20 | 上越/WC：東黒沢～ナルミズ沢～蓬峠 | 島田，他 3 |
| 0417 | 9/20 | 奥秩父/FC：小川山 広瀬オリジナル他 | 尾崎，他 5 |
| 0418 | 9/25 | 八ヶ岳/VR：阿弥陀南稜～御小屋尾根 | 尾崎，島田 |
| 0419 | 10/11 | 上越/WC：大源太山鷺ノ首沢 | 青谷，尾崎 |
| 0420 | 10/23 | 上越/WC&RC：谷川岳マチガ沢東南稜 | 尾崎，他 1 |
| 0421 | 10/30-31 | 北アルプス：白馬三山 | 尾崎，他 4 |
| 0422 | 11/3 | 上州：表妙義 | 岡田，他 |
| 0423 | 11/21 | 奥武蔵/RCT：日和田山 | 松本，尾崎 |
| 0424 | 11/28 | 上州：裏妙義 | 尾崎，他 1 |
| 0425 | 12/11 | 北アルプス前衛：小遠見山～天狗山 | 尾崎 |
| 0426 | 12/18-19 | 北アルプス:八方尾根～唐松岳 | 尾崎，他 2 |
| 0427 | 12/25-29 | 南アルプス/VR【冬山合宿】：畑薙ダム～赤石岳 | 加藤，尾崎，島田 |
| 0428 | 12/26-29 | 上越：宝台樹スキー場 | 山野，上遠野，青谷 |
| 0429 | 1/8-9 | 上越：宝台樹スキー場 | 山野，福村，西高生 |
| 0430 | 1/30 | 奥武蔵/RCT：日和田山 | 尾崎，他 3 |
| 0431 | 2/11-13 | 裏岩手連峰/ST：網張温泉～大深山～松川温泉 | 青谷，尾崎 |
| 0432 | 2/26 | 上越：土合駅前・雪訓 | 尾崎，他 3 |
| 0433 | 3/19-21 | 海谷/VR&ST:烏帽子岳東稜 | 尾崎，他 2 |

# 2005 年度（平成 17 年度）山行総覧

| No. | 日程 | 山行名 | 参加者 |
|---|---|---|---|
| 0501 | 4/9-10 | 上越/VR：大源太山コブ岩尾根～七ッ小屋山 | 尾崎，灘吉 |
| 0502 | 4/17 | 中央沿線【超 OB 山行】：岩殿山 | 田中実，林，田中康，他 3 |
| 0503 | 4/29-30 | 北アルプス/VR：杓子岳双子尾根 | 尾崎，他 4 |
| 0504 | 5/3-5 | 北アルプス/ST【春山合宿】：栂池～小蓮華岳北西面～雪倉岳～木地屋 | 加藤，上野午，尾崎，上野利，灘吉，他 1 |
| 0505 | 5/21 | 北アルプス/ST：針ノ木雪渓・マヤクボ雪渓 | 尾崎，他 2 |
| 0506 | 6/12 | 奥武蔵/RCT：日和田山 | 遠藤,松本,尾崎,島田,中山,他 1 |
| 0507 | 6/18 | 奥越：荒島岳 | 尾崎 |
| 0508 | 7/17-18 | 奥秩父/WC：入川大荒川谷～ナメラ沢下降 | 松本，加藤，高橋，尾崎 |
| 0509 | 7/31 | 中央アルプス前衛：坊主岳 | 尾崎 |
| 0510 | 8/16 | 頚城：大神堂～海谷駒ケ岳 | 尾崎 |
| 0511 | 8/20 | 八ヶ岳/VR：広河原沢中央稜～阿弥陀岳 | 尾崎 |
| 0512 | 8/27-28 | 奥多摩【西朋祭】：氷川キャンプ場 | 田中康，山野，渡邉喜，中村，遠藤，松本，上野午，額賀，尾崎，灘吉 |
| 0513 | 8/28 | 奥多摩/WC：入川谷本谷 | 中村,渡辺,松本,尾崎,灘吉 |
| 0514 | 8/28 | 屋久島：タナヨケ歩道入口～モッチョム岳 | 高橋 |
| 0515 | 9/2-3 | 神室連峰：火打岳～杢蔵山 | 尾崎 |
| 0516 | 9/17-19 | 北アルプス/VR：前穂北尾根 | 尾崎，他 3 |
| 0517 | 10/9-10 | 頚城/WC：真川焼沢～火打山 | 尾崎，他 1 |
| 0518 | 10/22-23 | 南アルプス：鳳凰三山～広川原 | 尾崎，他 1 |
| 0519 | 10/23 | 上越/RC：一ノ倉(ヒョングリの滝まで) | 松本，他 1 |
| 0520 | 10/29-30 | 南アルプス/VR【冬山偵察】：仙丈岳東尾根 | 尾崎 |
| 0521 | 11/19-20 | 南アルプス/VR【冬山偵察】：農鳥岳北東稜 | 尾崎，島田 |
| 0522 | 12/17 | 上越：天神尾根～谷川岳，雪訓 | 尾崎，他 1 |
| 0523 | 12/23-25 | 上越：宝台樹スキー場 | 上遠野,山野,東山,時苗(西高生) |
| 0524 | 12/27-31 | 南アルプス/VR【冬山合宿】：農鳥岳北東稜～北岳 | 松本，加藤，尾崎 |
| 0525 | 2/4-6 | 上州武尊山：旭小屋～前武尊～沖武尊～宝台樹 | 松本，尾崎 |
| 0526 | 2/11 | 日光：男体山 | 灘吉 |
| 0527 | 2/25 | 那須/ST：北湯温泉～三本槍岳 | 尾崎，灘吉，島田 |
| 0528 | 3/4 | 北アルプス/ST：栂池～天狗原～山ノ神尾根 | 尾崎 |
| 0529 | 3/18-19 | 上越/VR: クロガネの頭中尾根（敗退） | 松本，尾崎，他 1 |

# 2006 年度（平成 18 年度）山行総覧

| No. | 日程 | 山行名 | 参加者 |
|---|---|---|---|
| 0601 | 4/1-2 | 八ヶ岳：天狗岳西尾根 | 島田，福村，中山 |
| 0602 | 4/8-9 | 上越/ST：土樽～蓬峠(宝川への計画敗退) | 尾崎，灘吉 |
| 0603 | 4/24 | 湘南平【超 OB 山行】 | 松田，黒澤，橋本 |
| 0604 | 5/3-5 | 上越/VR【春山合宿】：武能岳西尾根～白毛門 | 山野，島田，福村 |
| 0605 | 5/3-5 | 上越/VR･ST【春山合宿】：武能岳西尾根～宝川 | 尾崎，灘吉 |
| 0606 | 5/4-6 | 北アルプス/ST：槍沢～槍ヶ岳 | 加藤 |
| 0607 | 5/21 | 北アルプス/ST：三本滝～乗鞍岳 | 尾崎，他 2 |
| 0608 | 5/27 | 北アルプス/ST：白馬大雪渓 | 尾崎 |
| 0609 | 5/31 | 湘南平【超 OB 山行】 | 田中実，桑田，橋本，他 7 |
| 0610 | 6/8-9 | 利尻島：鴛泊～利尻岳 | 上野利，他 1 |
| 0611 | 7/2 | 南大菩薩/WC：滝子沢左俣 | 尾崎，島田 |
| 0612 | 7/22 | 奥多摩/WC：一之瀬川 竜喰谷 | 青谷，尾崎，島田 |
| 0613 | 7/30 | 八ヶ岳/WC：地獄谷本谷～ツルネ東稜下降 | 尾崎 |
| 0614 | 8/9 | 白神山地：陸奥黒崎～白神岳 | 上野利，他 2 |
| 0615 | 8/12-15 | 虎毛山地/WC【夏山合宿】：保呂内川西ノ股沢～皆瀬川春川本谷～虎毛沢下降～赤湯俣沢 | 松本，加藤，尾崎，島田 |
| 0616 | 8/13 | 奥多摩/WC：水根沢 | 山野，上野利，他 |
| 0617 | 8/26-27 | 奥多摩【西朋祭】：氷川キャンプ場 | 山口，関谷，林，田中，山野，渡邉，中村，遠藤，青谷，上野午，尾崎，灘吉 |
| 0618 | 8/27 | 奥多摩/WC：日原川鷹ノ巣谷 | 渡邉，中村，青谷 |
| 0619 | 9/2 | 北アルプス【春山偵察】：白馬鑓ヶ岳南稜目視 | 尾崎 |
| 0620 | 9/16-18 | 虎毛山地/WC：三滝沢～赤湯又沢～泥湯温泉 | 中村，青谷，上野午 |
| 0621 | 10/1 | 奥武蔵/RCT：日和田山 | 尾崎，島田 |
| 0622 | 10/7-9 | 北アルプス：燕岳～東鎌尾根～槍ヶ岳 | 尾崎，灘吉 |
| 0623 | 10/14 | 越後：八海山 | 高橋，他 |
| 0624 | 10/22 | 奥武蔵/RCT：日和田山 | 尾崎 |
| 0625 | 10/27-28 | 頚城：海谷駒ヶ岳～雨飾山 | 尾崎 |
| 0626 | 11/3 | 奥武蔵/RCT：日和田山 | 作間，尾崎，他 1 |
| 0627 | 11/3-4 | 上越：四万温泉～赤沢峠～法師温泉 | 山野，伊藤，岡田，小川，平野，山崎 |
| 0628 | 11/23 | 奥武蔵/RCT：日和田山 | 作間，尾崎，他 2 |
| 0629 | 11/25-26 | 南ｱﾙﾌﾟｽ/VR【冬山偵察】：小渋川～荒川岳西稜取付 | 松本，尾崎 |
| 0630 | 12/8 | 箱根【超 OB 山行】：旧街道 | 田中実，都築，橋本，他 8 |
| 0631 | 12/21 | 箱根【超 OB 山行】：矢倉岳 | 松田，黒澤，橋本 |
| 0632 | 12/24 | 南大菩薩：お坊山南東尾根～米沢山北尾根 | 尾崎 |

| No. | 日程 | 山行名 | 参加者 |
|---|---|---|---|
| 0633 | 1/3-6 | 南アルプス/VR【冬山合宿】: 悪沢岳北尾根～赤石岳～小渋川 | 松本, 尾崎 |
| 0634 | 1/6-7 | 八ヶ岳：赤岳文三郎道 | 中村 |
| 0635 | 2/11 | 北八ヶ岳/ST：蓼科山北面～親湯 | 尾崎 |
| 0636 | 2/17-18 | 奥秩父：金峰山 | 中村, 渡辺 |
| 0637 | 2/17-18 | 上越：土合・都岳連冬山レスキュー講習会 | 松本, 尾崎 |
| 0638 | 2/24 | 北八ヶ岳/ST:渋の湯～天狗岳～白駒池～麦草峠～瓢箪坂 | 尾崎 |
| 0639 | 2/24-25 | 御坂：十二ヶ岳 | 松本, 他 |
| 0640 | 3/10-11 | 頚城/ST：大渚山～西稜線 | 松本, 尾崎 |
| 0641 | 3/21 | 上州/ST：武尊山～川場谷 | 青谷, 尾崎 |
| 0642 | 3/31-4/1 | 北アルプス：遠見尾根～五竜岳 | 松本, 尾崎 |

## 山行形式

VR:バリエーションルート

WC:沢登り

ST:山スキー

IC:アイスクライミング

FC(T):フリークライミング（トレーニング）

RC(T):ロッククライミング（トレーニング）

## 山行のとりまとめについて

ホームページまたは電話で計画の届出があった山行と超 OB 山行を総覧に記載した。個人山行は報告分を各年度の記録の後に別途記載した。

# 西朋登高会50年：都立西高山岳部・WV部 歴代現役CL・SL・主要山行

| 西暦 年度 | 和暦 年度 | 2年生 （期） | 2年生 CL | SL | 新歓 | 夏山 | 冬orスキー | 春山 | その他 |
|---|---|---|---|---|---|---|---|---|---|
| 1946 | 21 | | | | | | | | 4月山岳部創設・9月体育会承認 |
| 1747 | 22 | 十中 1 | | | 合宿形式の山行は認められない | | | | 4月都立第十新制高校設立十中6期生卒業 |
| 1948 | 23 | 十中 2 | 中川 | | | | | | 3.15十中7期生卒業（中学最終） |
| 1949 | 24 | 西高 3 | 笹野 | | | 南ア 甲斐駒、仙丈ケ岳、鳳凰三山 | | | 十高山岳部部報No.1No.2 3.15新制高校第1回卒業式 |
| 1950 | 25 | 西高 4 | 田中将 | 村田 山口 中野 | 合宿形式の山行は認められない | | | | 部報No.3～5 No.4から彷徨に改称 9月OB会発足 1月東京都立西高等学校と改 |
| 1951 | 26 | 西高 5 | 中野 | 村田 加藤 | 川苔山集中登山 | 奥秩父 主峰縦走 | スキーはなし個人で金峰山な | 多摩南稜縦走 | 彷徨6～8 OB会解体・NAC (Nishi Alpain Club)発足 |
| 1952 | 27 | 西高 6 | 加藤 | 林武 | 長澤背稜線縦走＋川苔山 | 北ア A:烏帽子岳～槍ヶ岳 B:燕岳～槍ヶ岳 | 白馬 細野 | 南ア 仙丈岳 | 5月彷徨9 10.25創立15周年記念式 学友歌 |
| 1953 | 28 | 西高 7 | 福田 | 関谷 | 奥多摩川苔山 | 北ア A:烏帽子岳～槍ヶ岳 B:徳本峠～涸沢 | 上州武尊山 | 奥秩父 鶏冠尾根～金峰山 | 4月「西朋登高会」発足 彷徨10 |
| 1954 | 29 | 西高 8 | 京田 | 佐伯 | 川苔山 | 北ア 笠ヶ岳 ～槍ヶ岳～涸沢 | 草津～万座温泉 | 中ア木曽駒～宝剣岳三ノ沢岳 | 11月彷徨12 |
| 1955 | 30 | 西高 9 | 松田 | 田辺 | 奥多摩御岳～日の出山 | 北ア 針ノ木～立山～剣～涸沢 | 白馬 細野 | 中ア 空木岳 | 10月彷徨15 |
| 1956 | 31 | 西高 10 | 黒澤 | 山岸 | 川苔山 | 北ア 裏銀座縦走 | 七味温泉 | 八ヶ岳 | |
| 1957 | 32 | 西高 11 | 田中 | 今井 | 川苔山 | 北ア 弥陀ヶ原～剣沢定着～黒部 | 白馬 黒菱 | 南ア 北岳 | |
| 1958 | 33 | 西高 12 | 川田 | 梶内 | 川苔山 | 北ア 涸沢定着 | 八ヶ岳 | 中ア 空木岳 | |
| 1959 | 34 | 西高 13 | 野原 | 加藤 | 川苔山 | 北ア 蝶ヶ岳～槍ヶ岳～奥穂 | 山田牧場 | | |
| 1960 | 35 | 西高 14 | 板垣 | 山本 | 川苔山 | 北ア 横尾定着 | 志賀高原 | 八ヶ岳 天狗岳 | 10月彷徨16 |
| 1961 | 36 | 西高 15 | 京谷 | 菱沼 | 川苔山 | 北ア 裏銀座 | | | 6月 ワンダーフォーゲル部に改称 |
| 1962 | 37 | 西高 16 | 岩永 | | 川苔山 | 北ア 横尾定着 | | | |
| 1963 | 38 | 西高 17 | 秋山 | 三浦 | 川苔山 | 北ア 唐松～朝日縦走 | | スキー合宿に代替 | |
| 1964 | 39 | 西高 18 | 野嵜 | 尾崎 | 川苔山 | 北ア 笠ヶ岳～槍ヶ岳縦走 | 八方尾根 | 南ア 鳳凰三山 | 10月彷徨17 |
| | | 女子 | 滝口 | 高木 | 川苔山 | 北ア 白馬 | 八方尾根 | | 12期小川さんが西高講師 |
| 1965 | 40 | 西高 19 | 伊藤 | 山崎 | 川苔山 | | 大湯スキー場 | 北八ッ 天狗岳 | OB委託で春山 |
| | | 女子 | 高木 | 佐久間 | | 北ア 白馬 | | | |
| 1966 | 41 | 西高 20 | 八島 | 中尾 | 川苔山 | 北ア 立山連峰、剣岳 | 苗場 | 八ッ 硫黄岳、赤岳 | 10月彷徨18 |
| | | 女子 | 中井 | 星野 | 川苔山 | 北ア 常念岳、奥穂高岳 | 苗場 | スキー：八方尾根 | |
| 1967 | 42 | 西高 21 | 古西 | 水口 | 川苔山 | 北ア 裏銀座・薬師岳 黒部五郎～双六岳、槍ヶ岳 | 栂池高原 | 奥秩父 金峰山～甲武信岳 | |
| | | 女子 | 藤田 | 入戸野 | 川苔山 | 北ア 白馬岳～雪倉岳～朝日岳 | 栂池高原 | スキー 美ヶ原高原 | |
| 1968 | 43 | 西高 22 | 在間 | 田口 | 川苔山 | 北ア 立山連峰 | 栂池高原 | 北八ツ 夏沢峠定着、硫黄岳、天狗岳往復 | 5月彷徨19 |
| | | 女子 | 依田 | 吉沢 | 川苔山 | 北ア 薬師岳～黒部五郎～双六 | 八方尾根 | | |
| 1969 | 44 | 西高 23 | 荒木 | 吉田 | 川苔山 | 薬師岳～双六～槍ヶ岳 | 栂池高原 | 南ア 早川尾根 | 10月彷徨20 |
| | | 女子 | 甲斐 | 田辺 | 川苔山 | 風吹大地～白馬往復 | 栂池高原 | | |
| 1970 | 45 | 西高 24 | 倉重 | 石川 | 川苔山 | 北ア 後立山連峰 | 天神平 | 南ア 仙丈ケ岳 | |
| 1971 | 46 | 西高 25 | 森下 | 鈴木 | 奥多摩鷹ノ巣山 | 南ア 塩見～聖岳縦走 | 天神平 | 八ヶ岳 赤岳、硫黄岳 | |
| | | 女子 | 住山 | 山成 | 奥多摩鷹ノ巣山 | 北ア 白馬～朝日岳 | 天神平 | | |
| この辺まで幹部（CL、SL）の世代交代は夏だったが、72年頃より春に世代交代するようになった。 | | | | | | | | | |
| 1972 | 47 | 西高 26 | 遠藤彰 | 戸倉 | 奥多摩鷹ノ巣山 | 北ア 薬師岳～槍ヶ岳～南岳 | 岩岳スキー場 | 八ヶ 大河原峠～硫黄岳、赤岳 | |
| | | 女子 | 大和田 | | 鷹ノ巣山 | | | | |
| 1973 | 48 | 西高 27 | 伊東 | 遠藤信行 | 奥多摩鷹ノ巣山 | 北ア 薬師岳～剣岳 | 天神平 | 北ア 五竜岳 | |
| | | 女子 | 森田 | | 鷹ノ巣山 | 朝日連峰 | | | |

| 西暦年度 | 和暦年度 | 2年生（期） | CL | SL | 新歓 | 夏山 | 冬orスキー | 春山 | その他 |
|---|---|---|---|---|---|---|---|---|---|
| 1974 | 49 | 西高 28 | 青谷 | 小玉 | 奥多摩 棒ノ折山 | 北ア 燕～槍ヶ岳～黒部源流 | 天神平 | 南ア 仙丈ケ岳～早川尾根 | 10月彷徨21 |
| 1975 | 50 | 西高 29 | 中野 | 高島 | 奥多摩 鷹ノ巣山 | 北ア 朝日岳～爺ヶ岳 | 天神平 | 北八ッ 大河原峠～赤岳鉱泉 | |
| | | 女子 | 粂原 | 菊谷 | 奥多摩 鷹ノ巣山 | 北ア 燕～常念・奥穂 | 天神平 | 蓼科山 | |
| 1976 | 51 | 西高 30 | 池田 | 木村 | 奥多摩 御前岳 | 北ア 薬師岳～雲ノ平 | 天神平 | 北八ッ 天狗岳～硫黄岳 | |
| | | 女子 | 菊地 | | 奥多摩 御前岳 | 飯豊連邦 | 天神平 | | |
| 1977 | 52 | 西高 31 | 宍戸 | 藤岡 | 奥多摩 川苔山 | 北ア 表銀座～赤牛 | 天神平 | 南ア 早川尾根～仙丈ケ岳 | |
| 1978 | 53 | 西高 32 | 垣見 | 鈴木 | | 北ア 祖母谷～白馬～五竜岳 | 天神平 | 中ア 木曽駒ヶ岳 | |
| 1979 | 54 | 西高 33 | 羽鳥 | 渡部 | 奥多摩 御前岳 | 北ア 薬師岳～槍ヶ岳縦走 | 天神平 | 南ア 千枚岳 | |
| | | 女子 | | | 奥多摩 御前岳 | 北ア 燕～常念・奥穂 | | | |
| 1980 | 55 | 西高 34 | 荻田 | 吉田 | 奥多摩 鷹ノ巣山 | 北ア 朝日岳～五竜岳 | 戸隠スキー場 | 北ア 蝶ヶ岳 | |
| 1981 | 56 | 西高 35 | 西入 | 加藤 | 奥多摩 三頭山 | 北ア 燕～槍～薬師岳 | 武尊スキー場 | 南ア 光、上河内岳 | |
| | | 女子 | | | 奥多摩 三頭山 | 北ア白馬～朝日岳 | 武尊スキー場 | | |
| 1982 | 57 | 西高 36 | 中村 | 武内 | 奥多摩 大岳山 | 北ア 白馬～爺ヶ岳 | 戸狩スキー場 | 北八ヶ 茶臼岳～硫黄岳 | |
| | | 女子 | 竹林 | 江頭 | | | | | |
| 1983 | 58 | 西高 37 | 相澤 | 辨野 | 奥多摩 川苔山 | 南ア 甲斐駒～農取岳 | 黒姫スキー場 | 奥秩父 金峰山～国師ヶ岳 | 9月彷徨22 |
| | | 女子 | 沖田 | | 奥多摩 川苔山 | 北ア 燕岳～蝶ヶ岳 | 黒姫スキー場 | | |
| 1984 | 59 | 西高 38 | 本間 | 斉藤 | 奥多摩 御前岳 | 北ア 燕岳～槍ヶ岳～烏帽子岳 | 高峰スキー場 | 南ア 上河内岳～光岳 | |
| | | 女子 | 笠原 | 松原 | 御前岳 | 南ア 白峰三山 | 高峰スキー場 | | |
| 1985 | 60 | 西高 39 | 内倉 | 中川 | 奥多摩 鷹巣山 | 北ア 後立山連峰 | 乗鞍高原温泉 | 南ア 仙丈ケ岳、アサヨ峰 | 9月彷徨23 |
| 1986 | 61 | 西高 40 | 高橋 | 坂本 | 奥多摩 三頭山 | 北ア 薬師岳～剱岳 | 日光 鶏頂山 | 南ア 上河内岳～光岳 | |
| 1987 | 62 | 西高 41 | 栗原 | 緒方 | 大岳山～鋸山 | 北ア 燕岳～笠が岳 | | 北八ッ 天狗岳～硫黄岳 | |
| 1988 | 63 | 西高 42 | 松原 | 内田 | 奥多摩 川苔山 | 北ア 薬師岳～剱岳 | 志賀高原・熊の湯、横手山 | 北八ッ 北横岳～硫黄岳 | |
| 1989 | 平成1 | 西高 43 | 古川 | 博多 | 奥多摩 三頭山 | 北ア 常念～槍ヶ岳 | 妙高 池の平スキー場 | 南ア 鳳凰三山～早川尾根 | |
| 1990 | 2 | 西高 44 | 青山 | 松下 | 奥多摩 川苔山 | 北ア 後立山連峰 | 妙高 池の平スキー場 | 北八ッ 天狗岳～硫黄岳 | |
| 1991 | 3 | 西高 45 | 江川 | 野村 | 奥多摩 三頭山 | 北ア 薬師岳～雲ノ平～笠ヶ岳 | アサマ2000 | 南ア 光岳 | |
| 1992 | 4 | 西高 46 | 佐々木 | 菊池 | 奥多摩 御前山 | 北ア 薬師岳～剱岳 | 上越 黒姫高原スキー場 | 南ア 鳳凰三山～早川尾根 | |
| 1993 | 5 | 西高 47 | 西原 | 後藤 | 奥多摩 川苔山 | 北ア後立山連峰 | 妙高 池の平スキー場 | 南ア 早川尾根～仙丈ケ岳 | 記念祭 展示部門第一位 |
| | | 女子 | | | 川苔山 | 北ア後立山連峰 | 池の平 | 奥秩父 武甲山 | |
| 1994 | 6 | 西高 48 | 灘吉 | 鈴木 | 奥多摩 三頭山 | 北ア 薬師岳～槍ヶ岳 | アサマ2000 | 北八ッ 硫黄岳～蓼科山 | |
| 1995 | 7 | 西高 49 | 細田 | | 奥多摩 川苔山 | 北ア 薬師岳 剱岳 | 岩原スキー場 | 南ア 光岳、上河内岳 | |
| 1996 | 8 | 西高 50 | 天野 | 牧野 | 奥多摩 三頭山 | 北ア後立山連峰 | 万座温泉 | 北八ヶ岳 硫黄岳～天狗～横岳 | 3月彷徨24 |
| 1997 | 9 | 西高 51 | 小倉 | | 御岳山 | 北ア 薬師岳～槍 | アサマ2000 | 八ヶ岳 硫黄岳 | |
| 1998 | 10 | 西高 52 | 佐藤 | 横田 | 奥多摩 川苔山 | 北ア 槍ヶ岳～常念～蝶ヶ岳 | 万座温泉 | 北八ヶ岳 硫黄岳～天狗～茶臼 | |
| 1999 | 11 | 西高 53 | 鈴木 | 島田 | 奥多摩 鷹巣山 | 北ア 後立山連峰 | 水上宝台樹 | 八ヶ岳 袖添尾根～横岳 | 部長:阿部 |
| 2000 | 12 | 西高 54 | 石塚 | 北爪 | 奥多摩 御前山 | 南ア 荒石三山 | 水上宝台樹 | 南ア 鳳凰三山 | |
| 2001 | 13 | 西高 55 | 森園 | | 奥多摩 棒の折山 | 南ア 白根三山 | 水上宝台樹 | 北八:硫黄岳、天狗岳 | |
| 2002 | 14 | 西高 56 | 福村 | 伊豆川 | 奥多摩 棒の折山 | 北ア 蝶ヶ岳、常念岳、燕岳 | 水上宝台樹 | 高尾山～陣馬山縦走 | |
| 2003 | 15 | 西高 57 | 服部 | 岡島 | 丹沢 鍋割山 | 北ア 白馬岳～朝日岳 | 水上宝台樹 | 奥多摩 日の出山 | |
| 2004 | 16 | 西高 58 | 小澤 | | 丹沢 大山 | 北ア 常念岳～蝶ヶ岳 | | 高水三山 | |
| 2005 | 17 | 西高 59 | 菅井 | 蒔苗 | 不明 | 北ア 白馬岳 | | 石割山 | |
| 2006 | 18 | 西高 60 | 角舘 | 保延 | 仏果山 高取山 | 北ア 燕岳～蝶ヶ岳 | 日和田山 物見山 | 奥武蔵破風山 | |

# 2004 年度

2004 年度役員

| | |
|---|---|
| 会長 | 遠藤 彰 |
| チーフリーダー | 上野 午良 |
| サブリーダー | 尾崎 宏和 |
| 学生リーダー | 島田 悠彦 |
| 会計 | 山田 裕久 |
| 記録・会報 | 尾崎 宏和 |
| | 灘吉 聡 |
| | 島田 悠彦 |
| 装備 | 尾崎 宏和 |
| ホームページ係 | 灘吉 聡 |
| 西高係 | 山野 裕 |
| | 福村任生 |
| 都岳連関係 | 上野 午良 |
| 超 OB 係 | 林 武志 |

# 2004 年度 山行記録

## 0401 中越/ST：大原スキー場～守門岳

【期日】2004.4.11(土)　【参加者】山田，加藤，高橋，尾崎

**【コースタイム】**

スキー場発 6:35－7:13 スキー場上 7:30－8:28 R －10:12 稜線 10:29－11:50 守門岳 12:47－14:40 R－15:06 大原スキー場

加藤先輩の車で前夜に大原国際スキー場に到着し，駐車場にテントを張って寝る。温かかった東京とはうってちがい，さすがに風は寒い。

翌朝，穏やかに晴れた空の下，スキー場を歩き始める。1P でスキー場トップへ。そこから右上に頂上を望みながら進む。急登して左から尾根を合わせると，主稜線直下にはさらに急な斜面が見えてくる。そこはすでにヤブが出て，スキーを外し，枝に引っ掛けながら行く。ここは下りは難儀しそう。右手には大スラブ滝が見えており，下降点の判断もしっかりしたいところ…

稜線に出れば信じられないような山スキー向きの広い尾根。本当に稜線漫歩で軽いアップダウンをこなす。1 時間ほどで思ったより早く頂上直下へ達する。最後は左の本高地沢斜面から回り込み，守門岳主峰へ。鋭いピークの袴腰の向こうへ滑り降りるスキーヤー。青雲岳方面から歩いてくる登山者。東には春霞のかかる浅草岳が大きな裾野を広げている。

さて，いよいよ下り。本高地沢沿いに滑ったらさぞ気持ちよさそう，なんて誘惑にちょっとは駆られつつ，また左にトラバースしながら大原スキー場への下降点へ戻る。ヤブ斜面はその左の急な沢筋からかわし，ターンを決めて急降下。下方に滝場がありそうで，念ため左の樹林へ逃げる。しかしかえって狭いルンゼ状に急に滝がぱっくり現れたり，，，それはそれで山スキーの醍醐味を感じる滑降だった。見上げれば樹林へのエスケープは必要無かったようで，雪はずっと続いていた。ここからは，だだっ広い緩斜面にスキーを滑らせ，林道から大原スキー場中部に戻る。日曜なのに閑散としたスキー場を下って駐車場に帰還した。

*春山合宿 2004* 縦走組

# 0404　海谷/ST：天狗原山～昼闇山

【期日】2004. 5.3～5　【参加者】青谷，尾崎，灘吉

5/2 雨飾荘 7:20－9:30 ブナタテ尾根登山口 9:44－10:46 1550m 地点 11:14－12:09 1650m 12:26－13:14R－14:50 1950m－16:25 天狗原山

雨飾山

小谷温泉から妙高方面への林道をスキーをつけて約 2 時間、歩き飽きたころブナタテ尾根に取り付く。雪の消えた斜面も 1 時間登ればスキー登高が可能となるが、雪質からか？シールが効かず、なかなか苦しい登りを強いられる。尾根は広く地形も複雑。二重山稜状で窪を行けば雪が切れて沢登り状態。横には行者ニンニクが美味そうに生えていた。ズボンを濡らして台地に出れば、強烈な日差しに目を眩ませながらも再びシール登高で緩急を繰り返す。

頂上への急な登高を左から巻き気味にこなすと、待ちに待った大展望。緩やかな稜線は本当に限りなく、オオシラビソの疎林がなんともメルヘンチックである。ド快晴も午後の斜光でだんだん群青みを帯びてくる。そんな稜線をたどって天狗原山頂上へ。今日はその一番高くて一番平らな所を選んで幕営。西には雨飾山と北アルプスがかっこよく、東には焼山、火打、妙高、そして南東方向に乙妻、高妻山が見渡せる。軽量化のため 3 シーズンシュラフでは夜の冷え込みは厳しかった。

5/3 発 5:45－6:20 金山 6:35－7:43 裏金山手前 8:00－8:44 富士見峠－10:15R－11:45 昼闇山 12:44－15:55 R 16:10－17:28 吉尾平 BC

天狗原山頂上の幕営風景

今朝も快晴のもと歩き出す。金山までのちょっとした下りも、シールをつけての滑降は一苦労。のびやかな尾根を金山頂上へ。ここで行く手に海谷の山々が見渡せる。正面の昼闇山まで 4-5 時間と見た。

思い切ってシールをはずせば快適な山スキー縦走のはじまり。頂上からの下りも臆せず Go。雪質はほどよく、アップダウンもほとんど難なく進んで行く。

でも、分割ボードの灘吉君は苦労していた。一方のフリートレックは超快適でごめんなさーい。

2P で焼山西面の分岐に着く。上方には荒々しい焼山の斜面が流れるガスに見え隠れする。ここから昼闇山方面の分岐はルーファイが微妙で、あやしいと思った谷にも慎重になる。灘吉、尾崎は、もう 1 本先かもとトラバース気味に進めばそこはもう、かの有名な焼山北面台地！そうとなったらターンを切って、左の谷に滑り戻る。さすがに青谷さんは悟っていて、悠々と谷を滑り降りてきた。春の明るい日差しを浴びながら、夢のような滑降。適当な所から左へトラバースして尾根に乗り、稜伝いに進んで行く。緩いアップダウンが多く、こうなるともはやスキーは脱いだほうが早い。

金山頂上で谷の向こうに見えた昼闇山が、今は左に高い。雪原を進んで行くころには空は雲に覆われ始め、天気予報どおり明日は崩れそうだ。北東尾根の頭で去年のルートに合流すれば頂上は一投足。だが最後は急登、「見えてからが長い」！

2 年連続の昼闇山。こんなマイナーピークに毎年来るのも物好きだなどと話す。雪は去年よりもだいぶ少ない。北面のカールには、吉尾平 BC の山野さんたちのパーティーがいるはずだ。よく観察すると、スキーを履いた 4 人が昼闇谷左岸の尾根を登ってくる姿がごま粒のように見えた。思いきって笛を吹いたが聞こえない模様だった。

**焼山北面台地**

藪漕ぎを交えながら稜線を西へたどり、急斜面を降りた二重山稜地点で BC 組の山野、加藤、高橋、福村 4 氏と合流。山中での仲間と会うのは気持ちよい。ここから昼闇カールに滑り込む。斜面は急で、福村君が滑落してしまう結構やばい状況で、ルート判断に反省させられた。無事であったことが何よりである。

今年の幕営地は昨年の対岸、アケビ平の植林帯の中だった。縦走組は BC 到着と共にどっと疲れが出たのか、しばらくはぼうっとしていた。ココアがうまかった。妙にもわっとして湿気が高く、暑いのでテントの口を開けっ放しで寝てしまった。

5/4 3:30 起床 雪上訓練 BC12:47－14:40 焼山温泉

夜半からの降雨が顔を打ち、気付いて閉めた記憶がある。しかし朝を迎えれば雨は降っていなかった。

今日は、昨日の渡渉地点手前で見つけた好斜面で雪訓ということとし、必要装備を持って出発した。雪上歩行、ピッケルストップ、スノーバーやデッドマン、ピッケルなどを使った雪上での支点のとり方と確保練習、ロープ結束法、1/3 プルアップシステム。さらに雪崩ビーコンを使った電波誘導法による捜索、ビーコンの直角法とゾンデによるピ

**雪訓後の記念撮影**

ンポイントのコツなど。雨脚が本格化した昼過ぎまで、それなりの内容となった。

テントを撤収し、焼山温泉まで。本降りの雨の中ルーファイミスをしてしまうが、14 時過ぎには無事下山した。メンバーもそろい，楽しい山だった。

---

## 0406 北アルプス/ST：白馬大雪渓・清水谷上部

【期日】2004. 5.22(土)　【参加者】尾崎

---

最近恒例の 5 月中下旬の北アルプス単独山スキー。シーズン最後の雪ということで、今年も直前に決めて強引に行ってきた。今年は、岳人 2004 年 3 月号「山スキー2004 ツアー編」を参考に白馬雪渓～清水谷左俣滑降～右俣登高～杓子岳西面～縦走路～白馬雪渓を 1 日でやろうと考えた。

6 時半に猿倉を歩き始め、10 時には稜線。さすがフリートレックは登りに強い!? 今回の核心部はここからだ。なのに、清水谷は、ガスに巻かれて視界ゼロ。しばらく躊躇して頂上を往復するなどして待ってみる。そのうちガスが薄くなってきて、これはいけるかもという感じになってくるが、まだちょっと恐い。

取りあえず旭岳との鞍部まで行ってみると、運良くガスが晴れ、下部も見通しがきき始める。雪質も快適で、思い切って 2400M 付近まで滑り込む。でもいつガスに巻かれるか恐かった。西面から見ると、斜めに構えた杓子と白馬鑓がなかなかのスケールでかっこいい。

2400M 付近より下は雪渓が割れ、水流が出ていて状態が悪そう。往路引き返しもつまらないので、雪渓を繋いで白馬－杓子の最低鞍部へ登る沢筋の 1 つ北側の窪を詰めて村営白馬宿舎南側の稜線に出た。

そこから、大雪渓へ滑り込もうとしたものの、急傾斜に亀裂が入りまくりで、結局頂上宿舎まで登り返す。白馬雪渓は、葱平ですでに 1 箇所雪がつながっておらず、1 度板を脱ぐ。そこからの急斜面は、雪質も悪くなり、転びながら苦しい滑り(?)を強いられた。結局、雪渓は上部はいいものの下部はガジガジ、2 月新調のフリートレックではきつかった。長いスキーを使っていた人ですら、雪質に苦労していた模様。以前は 6 月上旬でも滑れたのに、温暖化なのかなあと悲しかった。

天気は終日曇、稜線はガス、午後は雷雨とコンディションは良いものではなかった。しかし、清水谷へ足跡を伸ばせたことに満足しつつ、来年はもう少し早い時期に、またこのルートをやってみたいと希望が湧いてくるのを感じながらの帰途であった。

# 0410 中央アルプス/WC：正沢川細尾沢

【期日】2004. 7.24-25　【参加者】中澤氏(CRUX)，尾崎

**7/24 木曽駒スキー場 8:29-入渓 9:10-10:45 玉ノ窪沢出合-11:37 細尾沢出合-12:07 大滝下-13:55 幕営**

正沢川～木曽駒は，沢そのものは易しいものの，総合グレードⅢ級とのこと。今回は好天に恵まれ，ただ「楽しい」に尽きる山行だった。正の沢分岐までは川原歩きが冗長の感ありだが，大滝を過ぎれば明るい花崗岩の快適遡行が待っている！大滝の巻きは右のルンゼから。少々いやらしいが，踏み跡はある。そこからはほんとうに美渓で穴場。

テン場は明るく開けた滝下で，アーベントロートの稜線が夏山 JOY。日本酒を冷やして，焚き火で米を炊いて，おかずをつくる。

**7/25 発 7:00-9:00 水くみ-10:20 木曽駒ヶ岳 10:45-11:50 西駒山荘 12:10-13:10 大樽小屋-14:25 桂小場**

夜はシュラフカバーのみで寒かったが，朝も焚き火で温まる。

今日も美渓を堪能してずんずん進む。そのせいか？ 水涸れはあっけなくやってくる。カール内の窪筋を詰める。左寄りに頂上から派生する小尾根に上がり，バリエーションっぽい雰囲気も楽しめば，縦走路は人だらけであった。さすがは木曽駒ロープウェイのパワー。。。

それでも桂小場への下山路は静寂だった。この土日は大気が不安定と見えて，午後 1-2 時半ごろは雷と土砂降りに見舞われた。木曽駒頂上方面は黒雲に覆われて，このときロープウェイは落雷事故で観光客打ち止めだったとか。北アルプスでも落雷事故が報告されたが，みんな，夏山の基本，午後は「稜線歩くな」を守りましょうね。

運良く，伊那市駅前に風呂屋を見つけ，さっぱりして帰ることができた。

*夏山合宿 2004*

# 0414 和賀山塊/WC：堀内川八瀧沢～和賀岳～和賀川大鷲倉沢

【期日】2004.8.12-15　【参加者】先発：青谷，松本，加藤，額賀，尾崎；後発：遠藤，上野，島田

8/12

**角館＝夏瀬ダム 11:34－12:20R－13:30 朝日沢出合－14:28R－15:50 マンダの沢出合**

初日、マンダノ沢出合まではけっこう長く、おまけに雨がち。途中で 1 パーティに出会う。3 年前に来たときよりも非常に長い印象を得つつ、マンダノ沢出合まで。出合い手前で快適そうな幕営地を見つけるが、青谷 CL 穏やかに一声、「ま、出合までは行こう」。マンダノ沢出合も、左岸・右岸どちらも快適そうな幕場である。雨がちとはいえ焚き火をし、松本さん持参の酒で楽しく過ごす。

8/13

**発 5:50－7:24 辰巳俣沢出合－8:37R－10:10R－11:20R－12:24 水くみ 12:45－13:45 稜線－14:13 和賀岳 14:42－15:36R－16:20 和賀川渡渉点**

2 日目、日本列島全国晴れとの予報でも、相変わらず秋田方面だけ雨らしい。八瀧沢もなかなかの沢で、1 ピッチ目から 3 段 12m 滝を右からザイル登攀(Ⅲ+級くらい)、釜の泳ぎも現れる。登山大系のいう「関門ゴルジュ 40m 1P の快適なカンテ」は様子が違い、登れそうにない。右岸に踏み跡を見つけ、巻き。その後も、大きな滝など案外と手強い渓相で、高巻きと懸垂支点を求めてのルートファインディングなど強いられる。

**3 段 12m 滝**

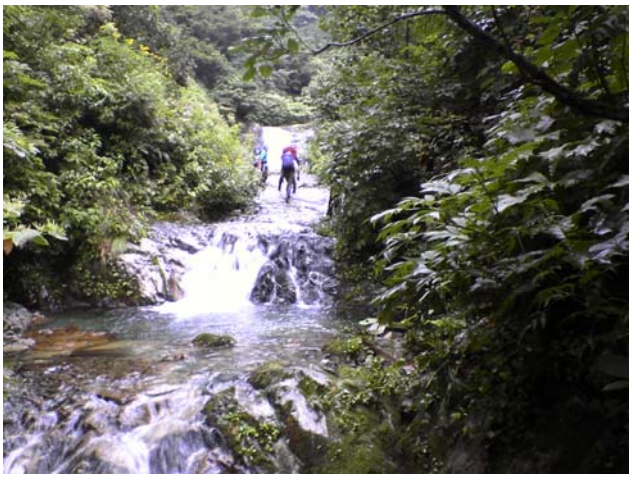

**中流部の渓相**

ツメは 1 時間のやぶこぎで稜線へ。このころから晴れ間が急速に広がりだす。和賀岳から少し北寄りの稜線鞍部に登りつく。15 分ほど、か細い踏み跡をたどれば山頂へ。麓はとてもよく晴れさぞかし暑かろう。だがこちらは、雲に日が遮られ風が吹く。寒い。頂上からは一般道を約 2 時間で下降し、和賀川

渡渉点へ。右岸の台地は他パーティですでに埋まっており、宴の模様。われらは左岸の小沢に入ったところによい幕場を見つけ、閑静な BC とする。後発と合流し、翌日の大鷲倉沢へ緊張した夜となる。

8/14

**発 5:30－8:20 大鷲倉沢出合－8:27 大鷲倉･小鷲倉沢出合－9:45 12m 滝－12:15 920m 地点 12:30－13:55 1200m 地点水くみ－14:48 和賀岳 15:40－16:51 R 17:05－17:21 和賀川渡渉点**

翌朝一番、和賀川下降を開始するが若干水は多め。おまけに空もどんよりはっきりしない。引き返しも覚悟で進むと、やがて釜やゴルジュが現れる。以下記憶が確かなら… (1)左岸から凹角を登って大高巻き、一連の釜 & ゴルジュを巻く。半島状の尾根を下って懸垂なし。(2)落差があり大きな釜を持つ滝は右岸をヘツリ、トラバースの後クライムダウン。(3)左岸から巻いて行くが、体も温まり、意を決し泳いで対岸へ。ここは左から巻いても、懸垂もなし。(4)右岸から巻き。左岸を行くと斜め懸垂となる。(5)右岸を巻いて懸垂下降。懸垂前の時点で流れの行く手に釜が見え、それはまさに掛けだが、ここは下降！太ももまで浸かったが、その後右のヘツリで容易に越せる。やがて河原となって大鷲倉沢出合。登山大系通り「意外と悪い下降」だったが、なかなか楽しくコースタイム通り 3 時間。

大鷲倉沢へ入って 5 分ほどの小鷲倉沢出合で休憩。和賀川下降の無事終了に安堵しつつ、来る大鷲倉沢への期待が膨らむ。2 年越しの夢もいよいよ。

ここからめちゃくちゃ楽しい遡行となる。日差しも温かく、明るいナメと小滝が続く。登山大系で右壁直登とされる最初の 12m 滝は右のヤブの中を巻く。4m・6m の 2 段滝は、登山大系では左岸の巻き、トマの風女性メンバーも延々4 時間巻いている。われら西朋は、4m 滝は右壁を、そして対岸に移って 6m 滝は水流左の釜をアクロバットにヘツって、岩の割れ目にハーケンを打ち、ツルツルを A1･Ⅳ－級で突破する。後続は直上の潅木でビレイ。ここからもめちゃめちゃ楽しい遡行。最後の滝、左岸草付きの巻きがいやらしく、ルーファイミスを反省しつつも、ツメはヤブもなく、草を分けて和賀岳山頂に立つ。今山行 2 度目の和賀頂上は温かく、360°の大展望に長く休む。コケ平までの緩やかな尾根道からたどった沢を見下ろして、写真を撮り、のんびり下降した。

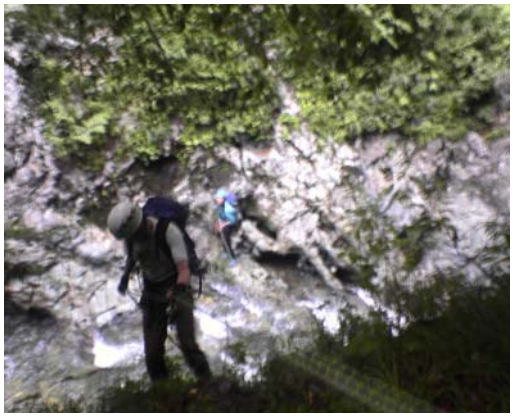

**和賀川本流への懸垂下降**

**6M トイ状の滝**

**7M 末広がりの滝**

8/15

**発 6:38－7:23 高下分岐 7:35－8:37 車止め＝＝＝湯田**

充実した合宿も今日でおしまい。ちょうど天気もすっきりしない模様。高下分岐までは案外長い登り。それがかえって山との別れを惜しませる。次回への思いを膨らませながらの下山となった。下界の気温は 15℃。里にもすっかり秋が来ていたようだ。

**コケ平から和賀岳**

**和賀岳山頂**

# 0419 上越/WC：大源太山 鷺ノ首沢

【期日】2004.10.11　【参加者】青谷・尾崎

虎毛赤湯俣沢の温泉を狙った秋の山行も，毎週のように大型台風に見舞われた末頓挫する。秋たけなわの 3 連休も前日から大雨で，まったくしけた幕開けとなる。そんな中ではあったものの，連休最終日，越後は大源太山・鷺ノ首沢に行ってみた。台風一過を狙って，前夜青谷さんの車で旭原まで。風強くも星の降る一夜であった。焼酎を一杯ひっかけシュラフに入れば，満天の星空に浮かぶ夢を見た。

だが翌朝はどんより空。気を取り直して大源太キャニオンから入谷する。鷺ノ首沢に入ると，ほどなくして中級レベルの滝が連続する。F3 は右から直登，V 字谷の 5 連の滝は左側から行くが，巻きに入ると草付きに加えてツルツルの岩盤も出ている。弥助沢を分けてすぐのスラブ滝は，ガイドブックで難しく書いてはあるものの，上部は右寄りに余裕であった。その後も一癖ある滝をいくつか越え，沢本流が右，左と屈曲すると水流も乏しくなる。右の笹ヤブに続く窪に入ると，そのヤブからは想像できないスラブ帯が現れる。それを登りきると，最後のツメは垂直シャクナゲこぎに閉口させられた。沢そのものは日帰りレベルにお手ごろだが，下山は再び雨がちで，どうにもさえない 10 月連休になってしまった。

## 0420 谷川岳/WC&RC：マチガ沢東南稜

【期日】2004.10.24　【参加者】中澤氏(CRUX)，尾崎

天気の見定めに迷った挙句，土曜発の日曜日の山行となるが，これが中越地震にどんぴしゃり。高崎付近でかなり震れる。行きの電車は大幅に遅れての水上着だが，大災害などつゆ知らずの我々はなんとの一てんきなことか。谷川岳登山指導センターでシュラフを広げ，一杯。その間も震れていたらしい。

巌剛新道の第一見晴らし台からマチガ沢に下りる。沢は全体として難しくはないが，ゴルジュの巻きなどはルートファインディング次第かもしれない。トマの耳が丸いピークでよく見える。一ヶ所，ホールドの少ないぬめった外傾滝でザイルを出し，少々濡れる。

「要の滝」は定かでなかったが，快晴に助けられて東南稜取り付きはよくわかる。右から入る枝沢を横切り左の大岩の下で準備をする。1P 目ルンゼ状(尾崎)，2P 目スラブ壁直上から右へ(中澤)，3P 目岩壁下を左へ(尾崎)，4P 目快適なリッジ(中澤)。プロテクションは随所に取れ，難易度は低いが，1P 目はハーケンなど古い。4P 目終了点から左にトラバースして登り詰める踏み跡にも，せっかくなので最後まで詰めようと，リッジ上の岩を乗り越す。このあたり，縦走路の登山者に見られて恥ずかしい。稜線から降りて取り付くときの下降点を過ぎ，急に藪っぽくなる。それでも忠実に進んでロープを解き，爽快にオキの耳へと到着した。

下山は西黒尾根。途中の氷河跡といわれる一枚岩は見ものだった。ハイカーの楽しげな雰囲気と相まって，紅葉輝く秋の昼下がりであった。上空には何度もヘリが北へ飛んでいったが，山そのものは小さな落石の跡のようなものが何ヶ所かみられた他は，地震の影響はほとんどなかった。今回の核心は，東南稜よりむしろマチガ沢のぬめった外傾滝だった。

## 0421 北アルプス：白馬三山

【期日】2004.10.29-30　【参加者】鈴木，中澤，粂野和，粂野晴(以上 CRUX)，尾崎

秋山の感覚で山に入ったところ，いきなり冬山の洗礼を受けた山行でした。「おまえら舐めんなよ」と。白馬雪渓はズタズタ。落石はクレバスを飛び越える。熊もいる。天気予報から当初の欅平への道は諦め，白馬三山縦走に切り替えましたが，14 時頃から湿雪にやりこめられ白馬鑓分岐 16 時。天狗山荘までは辛かった，16:30 着。ただ，雪のついた 3000ｍの稜線を歩いたのは有意義でした。

翌日はもちろん鑓温泉にはいる。雪見＆紅葉見温泉。そこからはトラバース道は案外長く，ゆっくり振り返りながらくだって予定外とはいえいい山行でした。

# 0423 奥武蔵/RCT：日和田山

【期日】2004.11.21　【参加者】松本，尾崎

アメリカ・オレゴン州ポートランドで開かれた学会から前夜帰ったばかり。そもそもこの岩トレは，出国前から話は出ていたとはいえ，具体化したのは渡米中，それはインターネットの力そのものだった。

時差ぼけは無いが ---もちろん，登れないときには最強？の言い訳になるから黙っていた！---，さすがに海外からの帰国直後はつらい。おまけに隣では外国人パーティが「Try your left!」「ビレイ OFF!」なんて叫んだりしてここはどこだ？状態（これは本当）。今回は冬靴にアイゼン，毛手も持ってきて，冬山に向けて（気持ちの）のトレーニングに主眼をおいている。そうはいっても最初はフラットソール。いつもの男岩左側の軽くかぶったルートに取り付く。まずは朝一パワーかシューズのおかげか，久々とはいえそれなりに登る。次にいよいよ冬仕様に移るが，さすがに軍手でいいでしょうというわけでさっきのハングに取り付いてみる。「いやーさすがに時差ぼけじゃ登れんよ」。すぐに腕がパンプして，ボケてなくても技術がない。「本番じゃこんなところ行かないでしょ」と，もっと簡単な左側にトライ。ラバーソールなら余裕すぎるこのルートも，アイゼンで立ちこむにはコツを掴むまでそれなりの難しさがある。前爪 1 本で細かいスタンスをつかむのを思い出すと，それはまさに腕ではなく足で登る感覚で，ほどよい緊張感がなかなか快適なトレーニングとなる。松本さんもプラブーツにアイゼン，手袋で往年の技術を披露してくれる。

日の短いこの季節，16 時前には高麗駅に向けて歩き始めた。さすがに帰国翌日とあって疲れきり，帰りの電車は座って寝てしまったが，充実した一日のフィナーレとしてそれはそれでふさわしかった。白き山を夢見つつ…

*冬山合宿 04-05*

# 0427 南アルプス/VR【冬山合宿】: 赤石岳東尾根

【期日】2004.12.26-29　【参加者】加藤，尾崎，島田

12/25

加藤先輩の車にお世話になり，前夜のうちに畑薙第一ダムの沼平ゲートまで入る。ここは風の吹き抜けらしく相変わらずの強風。またこんなところに来ちゃったなあといつも思う。

12/26

晴天のもと，期待しながら椹島へ，毎度の林道歩きであるが歩調も快調，約 5 時間半で赤石岳登山口に至る。確実な登頂と悪沢岳への縦走の願いを込めて，今日はここからさらに林道跡まで 2P 頑張ることにする。あらかじめ枝沢で水も汲んである。まず 1P 目は急登をこなして赤石東尾根の末端に乗り，前回と同じくベンチマークまで。続く 2P 目はきついだらだら登りであるが，まだ土の道であるのに助けられ，今日最後の登りなんだと言い聞かせる。2 回横切る林道跡の，下の段で平地を選んで幕営した。

12/27

ここしばらくは弱い冬型の気圧配置が継続し，南アルプス方面は好天が期待できる。今日は 5 時発，まだ真っ暗で樹間からは瞬く星が見え隠れする。雪の無い冬枯れの尾根を懐電歩行で頂上を目指す。

赤石小屋手前より雪を踏むようになり，例年に無い寡雪の今年もようやく冬山らしくなる。もちろん，この山行直後から，特に日本海側で 19 年ぶりとかの大雪になるとは思いもよらなかった。快晴の富士見平でラクダの背を目の前にして，いよいよ来たと気持ちを新たにする。そして，今度こそは，と。前回 2002 年正月には，すぐに吹雪のラッセルで苦しめられたこの道も，冬季ルート入り口道標まではしばらく夏道をたどっていく。悪沢も赤石も快晴の下にすっきりとよく見えるが，特に荒川中岳や悪沢岳にほとんど雪がない。

ここからハイマツ漕ぎに時間を食う。核心を越えて赤石山頂小屋へ入れるか危ぶまれる。ラクダの背途中に幕営ポイントは 1 ヶ所。標高 2950m のその場所は，核心部を目の前にした尾根の屈曲部で，小広いピークになっている。そこは 2002 年正月の敗退地点である。とにかくそこまでは行くべし。ピークで荷を置き，ラクダの背核心部までの偵察とトレース付けをした後，15 時半に幕営する。

16 時の気象通報(2004 年 12 月 27 日正午の天気図)によれば，明日いっぱい天候は持ちそうだが，

明後日 29 日の崩れは確実の模様である。明日中に千枚の避難小屋に入れるかが縦走の前提となる。今日の行動ペースなど総合的に考えると，残念だが悪沢はカット。その代わり，この場所は強風も予想されるため，装備はすべて背負って赤石岳山頂を目指し，明日のうちに赤石小屋の冬期小屋まで下降する。全装備での行動はこの山行のクオリティーを保証するものとなるだろう。

寝る前，テントを出ればそこには月光の銀屏風が立ちはだかっていた。立つ位置によって，満月は稜線から出たり入ったりした。背後に甲府や静岡の夜景も輝き，そのまんなかに黒々とした富士山がかまえていた。風のない，印象的な夜であった。

12/28

快晴の登頂日和。やせた雪稜を慎重に進み，核心部へ。急とはいえハイマツなど手がかりも多く，困難ではない。むしろ，ロープをつけない稜上のほうが危険を感じるくらいだ。小赤石まで快適。稜線に出てから風が強いが，1 時間ほどで赤石頂上に立つ。北方には荒川三山が遠くでかい。しかし見渡す風景はなにかウェットな色合いで，天気は長くあるまい。3 年前の敗退からの前進をかみ締めるとともに，遠からず一層のステップアップを誓い，山頂をあとにする。

ラクダの背核心部は慎重に懸垂下降し，テン場を過ぎて途中から夏道のトラバースに合流する。赤石小屋の冬季小屋内に幕営。夜，年末ラジオ番組を劈いて，インドネシアの大津波が報道された。

12/29

予測通りの天気であり，朝から視界はない。東尾根の下降は降雪の中だった。椹島からの林道歩きは長かったが，日付の変わるころ帰宅できた。

# 0431 裏岩手/ST：三石山

【期日】2005.2.11-13　【参加者】青谷，尾崎

初日　　薄日　網張スキー場～大松倉山～三つ石山荘（泊）
　　新雪のラッセル、小屋は貸切、ストーブ付きで快適
２日目　小雪・風強い、１０時ごろまで天候待ち
　　三つ石山往復～松川温泉
　　状況を見ながら大深山荘目指すも、三つ石山より先は、風強く前進断念。松川温泉先で雪洞泊。思いのほか快適。
３日目　晴れ小雪・風強い　樹海ライン～下倉スキー場～中倉山往復（中退）～ゲレンデスキー

計画書の最初と最後はつじつまが合って途中パス。少し心残りですが、まあ十分雪とまみれた山行でした。やはり、この時期の山スキーはなかなか簡単でないというのが 2 人の結論。次回、3 月～4 月に下倉から大深岳を経て八幡平に抜けるのが課題です。今日、顔の一部凍傷が判明。盛岡の最高気温は-2℃、さすがに冷えました。（青谷）

今回の山行の最大の収穫は、雪洞の有効性快適性を身を持って感じたことでしょうか。

東北新幹線で盛岡までワープ。バスは正規 1200 円ほどのところ 600 円のフリーパスで網張へ。リフトを乗り継ぎスキー場上 13:30、いよいよスキーツアーの始まりとなる。

出だしの樹林帯ラッセルにちと面食らったが、それも長くはなかった。雪雲が去来し、大松倉山付近で風雪を受けつつも薄日に助けられ快調。大松倉山までは広い稜線なので磁石で真西に進んでいく。三ッ石小屋へは 16:00。勘を利かせたルーファイで GPS は使用せず。小屋は新築直後か？、木のにおいと薪ストーブで快適快適。しかし天気は夜になるほど厳しくなる感じで、結局初日が一番穏やかだったようだ。

翌朝、起きてはみるが昨日以上の半ホワイトアウト状態。天気予報では午後から回復しそうなので、大深山荘までの時間を考え 10 時発とし様子見から二度寝へ。いっこうに回復しない天気だが、やがて良くなることを期待して、何はともあれ出発してみる。1 時間で三ッ石山頂、直下では強風のため這って進み、岩下の雪陰で休むが、烈風著しい。その先さらに風は強く、10 分も行かないうちに撤退決定。最近さえない山行が多い。三ッ石山荘に戻ると、そこはちょうど山陰で風が弱い所であるようだ。松川温泉から往復の 5 人パーティーが到着しており、今夜はにぎやか

そう。

午後ここにいてもしようがないということで、13:30 前に行動を開始。とはいえ、稜線の強風に負け、トレースに誘惑されて松川温泉へ。切り開きとコースマークで迷うことのない道だった。最初はなだらかな歩きだが、後半はスリリングな林間滑降やパウダーを楽しめた。到着した松川温泉は満員で、自炊宿もない。挙句、なんと帰京可能なバス 16:15 に間に合ってしまう。究極の選択である。テント不保持の僕らにとって、帰宅の魅力は大きかった。でも新幹線ではるばる来たのに、ここでヒヨッたら悲しすぎる。樹海ラインを少し入った所に場所を求め、真っ暗になるのを覚悟で掘り始める。落ち着いたのは 18 時前。雪雲煙る西の空、無念の大深岳稜線に三日月がでっかく浮かんでいた。

雪洞泊は 2 回目。それにしても外から見た雪洞入口は、なんとも巨大な和式便所。その巨大便器にもぐり込めば、ローソク一本でとても明るく、しかも強風なんてなんのその、快適な雪洞が出来上がった。

最終日、今日も寝坊。おっとド快晴と思ったのも雪洞の静かさのおかげだろう。やはり稜線方面は風雪の模様。こうなっては樹海ラインから下倉スキー場へ出る位の選択肢しかないか。南に見える岩手山がでかいが、稜線の風はすさまじそうだ。アタック装備でゲレンデトップから中倉山をめざす。これも残念なことに時間切れで引き返しとなってしまったが、大深岳へのスキールートとして有効であることは確認できた。ただ、中倉山の上はだだっ広いので視界が利かないと注意が必要だろう。

ゲレンデ練習も少しやり、バスで盛岡へ。16:30 過ぎのやまびこで帰京した。やったぜ！という充実感こそなかったが、こういうのもいい冬山かな。でも登山というより山遊びだったかもしれない。次回は積極的に雪洞利用もしてみたい。（尾崎）

# 0433 頚城/VR & ST：東海谷山塊 吉尾平周辺・烏帽子岳東稜

【期日】2005. 3.19-21 【参加者】粂野和，粂野晴(CRUX)，尾崎

3/19

糸魚川が海辺の町だったことにいまさら気づき，そしてそれはぼくら山ヤにとって驚きだった。それでも少し山に分け入れば，あたりは一面雪景色，やっぱり糸魚川は山の町だった。

さて，焼山温泉スキー場下の駐車場に到着した 7 時半ごろは，天気予報もうらはらに湿ったボタン雪がずんずんと降りしきり，とてもとても，荷物分けして出発なんて状態ではなかった。小一時間の待機の後，空は急速に晴れてきて，見る見るうちに日差しがあふれてくる。そうなると現金なもので，眠気はふっとぶ。出発する他パーティーに半ばあせりながら準備を始めるのだった。

目の前に広がる東海谷の雄大な景色に誘われながら，アケビ平へ。今日は風が強い。左から入る昼闇谷を渡ると，鉢沢との二股は無木立の台地で天気がよければ快適な幕営地だ。今回は明日の烏帽子登頂を目指して，さらにトラバース気味に進む。左から落ちる沢の下りと登り返しは重荷スキーでちょっときつい。登り返して台地のトレースから右へ分かれ幕営地を求める。そこは烏帽子東稜を正面に望む快適なサイトだった。

ココアで一服の後，コルまでのルート偵察＆スキー練習に出掛ける。上流側の林道跡を使って先ほどの鉢沢を巻いて渡り，晴天のもと快適な偵察だった。背後には昼闇山北東尾根が西日に照らされ，端整で長大なラインを描いている。その向こうには焼山と妙高山が雲に見え隠れして，ずっとずっと手前には，黄緑色の僕らのテントもしっかり見えた。これで明日は暗いうちからスムーズに行動できそうだ。くだりのスキーも楽しく帰幕した。

**幕営地から正面に烏帽子岳を望む。**
**右のスカイラインから頂上直下の壁までが東**

3/20

本日も快晴。薄暗いうちに懐電スキーで出発だ。昨日の偵察トレースのおかげで快調に進み，東稜のコルへと歩を進める。コル手前は見た目以上の急傾斜で，ジグザグ登高で尾根に乗る。東稜のコルはさほど狭くもなくいが広くもない。もう一段上がるまで尾根は急でもないので，そこまではスキーをつけて登ることとする。一段上がったところでスキースタイルからアルパインの登高スタイルへ。
急傾斜をラッセルで直登すると，傾斜が緩んだところで東稜は右へ曲がり，いよいよやせて高度感いっぱいとなる。鋭いピナクルは左右ともに巻くことはできず，スノーバーとザイルで確保しながらキノコ雪を崩して前進する。

ピナクルを越えるといよいよ頂上直下の雪壁だ。真上には巨大な雪庇を従えた烏帽子頂上が迫る。といってもピナクルを越えたこの場所はちょっとした小広場になっており，それほどの威圧感はない。

茜色に染まる阿弥陀岳･烏帽子岳

東稜のコルより見上げる烏帽子岳

後ろから新潟稜友会パーティが追いついてきた。この雪壁は 2 パーティ合前後しながら登る。われわれは一段上がってブッシュ伝いに右上気味にルートを取る。この雪壁は見た目ほど立っておらず，ぐいぐいとロープ 2P で頂稜雪庇の下に至った。

逆に雪庇は見た目以上に立っており，雪も硬くて切り崩しに苦労する。結局は地元パーティが一枚上手。岩に隠れた右奥に弱点を見つけて先行される。最後はそのトレースをありがたく頂戴。念のためにザイルで確保した。雪庇を越えれば日本海が見える！うーんなかなか味な登高かも（白馬主稜だってそうだし，珍しくはないね)。

烏帽子頂稜は西風で寒い。それでも最高地点までは慎重に登り，14 時，満足してすぐに下降に入る。雪庇は確保して下り，その下の雪壁は足掛け 3P の懸垂下降となる。その後のピナクルも下りは登り以上に高度感があり，途中までは確保しながら下降を続ける。東稜のコルまで戻った時にはすでに暗くなり，天候も急速に悪化した。

風雪の中をヘッデンスキー。これもなかなかない経験だ。帰幕は 20 時半をまわったが，こうなりゃ明日は帰るのみ。テントで遅い夕食をとってまどろんで，楽しかった一日を振り返った。

昼闇山バックの記念撮影

3/21

今日も天気は最高。帰るだけではもったいないと，軽く散歩に出かけることにする。昨日のトレースをたどって鉢沢を渡り，左岸沿いに緩やかに 20 分も行くと絶好の展望台に出た。ぐるり 360°。テントを撤収し，後ろ髪を引かれながらの下山だった。

# 2004 年度 超 OB 山行・個人山行の記録

## 【超 OB 山行】

**6 期 林武志 氏 報告**

平成１６年度山行

4/7（水）　岩殿山：４期田中実、６期林、９期松田、１０期黒澤、ゲスト２、計６名

5/8～30　アンナプルナ一週トレッキング：６期川口、６期林、他１人

10/13（水）　弘法山から鶴巻温泉：６期林、９期松田、１０期黒澤

## 【個人山行報告】

山行後または総会前に報告を受けた山行

## 4 期 松田朝夫 氏

すでに古希を過ぎ、どなたとも山行をする機会はありませんが、八ヶ岳山麓の山荘に蟄居した折などに、若き西朋時代を思い出しながら、北八ヶ岳の林間を一人彷徨ったり、山小屋のご主人を訪ねたりしています。近況報告を兼ね昨年のハイキング報告？を添付いたします。総会参加の皆々様にくれぐれもよろしくお伝えください。

＜松田山荘雪景色＞

＜根石岳頂上で＞

＜木曽駒稜線を行く＞

＜宝剣岳頂上で＞

## 12 期 橋本 章 氏

32 歳の時にサッカーで膝を骨折、もう山には登れないとあきらめ、また、５０歳代に外国勤務などあり、西朋にはご無沙汰にままでしたが、長い時間をかけてリハビリに励み、少しずつ山に行けるようになりました。　以下に本年の山行報告をいたします（S 単独行、P 複数）。

2004 年

01 月 02 日　丹沢塔の岳・鍋割山(S)

01 月 11 日　笹子より清八山、三つ峠縦走(S)

02 月 08 日　丹沢三つ峰、丹沢山、塔の岳(S)

02 月 29 日　毛無山(S)

03 月 14 日　ヤビツ峠より塔の岳(S)

03 月 28 日　奥秩父西沢、2111 ピーク(S)

04 月 18 日　外秩父７峰 42,195Km(S)

05 月 01 日　丹沢、畦が丸(S)

05 月 03 日　甲武信岳(S)

05 月 18 日　丹沢檜洞岳（石棚尾根、ツツジ尾根）(P)

05 月 28 日　丹沢檜洞岳（ツツジ尾根、檜洞、犬越）(P)

06 月 13 日　丹沢、天王寺尾根、堂平(P)

07 月 18 日　富士山(S)

08 月 07-08 日　鳥海山(S)

08 月 09 日　鶴岡より、月山 肘折温泉に下山(S)

10 月 10 日　乾徳山(S)

10 月 24 日　丹沢主稜縦走、西丹沢・蛭・塔の岳(P)

11 月 03 日　丹沢、鍋割山(P)

11 月 21 日　西沢・黒金山(S)

現在神奈川県の茅ヶ崎市に在住しており、丹沢に行く機会がとても多い。8 月の鳥海・月山は快適でしたが、月山の下山路の肘折温泉コースは長大なのが難とは言え、念仏平付近はすばらしい別天地。北アルプスの五色平の如し。

2005 年

1 月 2 日(日) 丹沢塔の岳・丹沢山

大倉から入り、駒止め茶屋からアイゼン着用。快晴無風、きつい馬鹿尾根を登ると、塔の岳頂上からは南ア聖・甲斐駒、国師・甲武信、東は筑波山までみえるすばらしい眺めでした。引き続き、積雪がやや増えましたが、丹沢山に向かう。少し風が出てきたので、蛭ケ岳まで行くことは断念。丹沢山頂上から引き返し、金冷やしから二俣経由で大倉帰着。歩行時間７時間５８分（出発から帰着まで、以下同様)。

1 月 9 日（日）本社ケ丸

笹子駅から甲州街道を少し登り、南へ進路を変えて、清八峠方面に向かう。昨年も同じコースを登ったが、今年は特に雪が多く、途中の発電所からアイゼン着用。快晴に近いが気温はかなり低い。清八峠まではルートが北面なので、思ったより積雪量が多い。ただしルートははっきりしており、ラッセルが必要なほどではない。北風が強く、時折雪煙が下から吹き上げてくる。清八峠も強風で寒いので、休憩を取らずに本社ケ丸に向かう。ここの稜線は北風がまともに左から吹きつけ難儀する。雪は膝くらいあるが、ルートははっきりしており、まもなく本社ケ丸頂上に到着。一瞬風が無くなる。ここからは金峰山、国師、大菩薩、雁ケ腹摺山、富士山、三つ峠などが見える。鶴ケ鳥屋山までは同じようなピークをいくつか超え、さらにこの山を降るときは積雪量がさらに多く、西朋時代に先輩から教えられた雪山下山の方法を駆使して、何とか林道にたどり着き、初狩駅に帰着。歩行時間６時間４５分。

2 月 6 日(日)金時山

スギ花粉アレルギーなので、その直前にと思い、大雄山駅から歩行開始。ここもやはり雪が多く、大雄山最勝寺より少し上から雪がある。スギの大木の林を抜け、標高７００メートルくらいから積雪で、アイゼン着用。快晴であったが明神岳頂上は突風が吹いており寒い。富士山や箱根

の外輪山が美しい。予定のコースは、この外輪山一周で、箱根町まで歩く予定。しかし、ここから矢倉沢峠までのコースは高さ１－２メートル位のシノタケが両側から折り重なり、その上を雪と氷が覆っているので、丁度竹のトンネルのようになっており、それをまたいだり、払ったり、くぐったりで、思ったより体力を消耗してしまった。また、金時山の登りは今度は靴のくるぶしまで来る泥濘（雪解け水のためか）で難儀、大幅に時間をロス。やむなく乙女峠から御殿場経由で下山。大雄山駅より乙女峠まで歩行時間７時間１９分。

3 月 13 日(日)滝子山

初狩駅出発、快晴に近いが、寒い。歩行開始とともに気温が上がってきた。ルートは南東面が多いためか、積雪量は少ない。ただ、北東面などでは、かなり雪が多く、アイゼンの着脱に忙しい。この山では行きかえりともまったく人に会わず、静かな山であった。頂上の見晴らしはすばらしく、富士山、御正体山、杓子岳、北に黒岳、ガンスリなどが見える。滝子山往復で歩行時間５時間１８分。初狩駅帰着後、すぐに辺りが急に暗くなり、雪が降ってきた。早く下山してよかった。

3 月 20 日（日）藤原岳（鈴鹿）

青春１８キップで辻堂から前夜発の快速「長良」に乗り２０日朝６時ころに名古屋着。　関西線で富田から、さらに私鉄で西藤原に８時２８分着。薄曇り。この地域は関が原を通ってくる北風があるためか、標高のわりに積雪量が多い。　標高７００メートル位からアイゼン着用。それでも、木の根元など、雪解けした所や、藤原山荘付近にはフクジュソウが咲き始めていた。この山は、名古屋や関西の人たちには有名らしく、多くの登山者でにぎわっていた。藤原岳山頂からは南方に御在所岳、雨乞岳、釈迦岳などが望めた。山荘付近で積雪量は約５０センチ。すぐ下山。

西藤原着。歩行時間４時間３２分。その日は豊橋で泊まり。翌２１日（月）は豊橋の東方にある葦毛湿原に行く。ここでは、ハルリンドウ、ショウジョウバカマが咲いており、またミカワバイケイソウとバイケイソウが顔を出していた。